PROLETARI DIN TOATE ȚĂRILE, UNIȚI-VĂ!

Sportul

ZIAR AL CONSILIULUI NAȚIONAL PENTRU EDUCAȚIE FIZICĂ ȘI SPORT

ANUL XXXI — Nr. 8094 | 4 PAGINI 30 BANI | Vineri 29 august 1975

CAMPIONATELE NAȚIONALE DE TALERE

VÎNTUL A INFLUENȚAT PRIMA ZI DE CONCURS

Ieri, în prima zi a campionatelor republicane de talere (tir cu arma de vînătoare), s-a disputat pe poligonul Tunari din Capitală proba de trap, concursul pe echipe și prima manșă a competiției individuale. Numărul redus de trăgători, doar 13 (6 de la Steaua, 5 de la Olimpia-Constructorul și 2 de la C.S. Baia Mare), a făcut ca întrecerile la talere aruncate din șanț să nu prezinte prea mult interes. În plus, condițiile meteorologice — vînt puternic și în rafale — au făcut ca rezultatele, cu toată străduința concurenților, să fie modeste. Ca la foarte puține concursuri, țintașii n-au reușit ieri, din cauza vîntului, să termine cu punctaj maxim nici o serie de 25. În tot cursul confruntărilor doar doi competitori, „veteranii“ Ștefan Popovici, fost campion și recordman al țării și campionul olimpic de la Roma în 1960, Ion Dumitrescu au punctat 24 în cîte o serie. În rest, rezultate în jur de 20 p. După configurația clasamentului la jumătatea probei (un singur talerist cu 89 p din 100 posibile!) se pare că nu se va acorda nici în acest an titlul de campion la individual, deoarece baremul fixat de F.R.T., 185 p din 200, este foarte greu de atins pe un timp potrivnic acestui sport. Șanse are doar Ștefan Popovici, primul clasat după 100 de talere.

Titlul pe echipe, după 100 de talere, a revenit formației **Olimpia-Constructorul București** cu 331 p (St. Popovici 89 p, M. Ispasiu 85 p, I. Dumitrescu 81 p și O. Ionescu 76 p). Pe locul următor s-a clasat Steaua cu 326 p (au concurat doar două echipe).

În clasamentul individual situația, la jumătatea confruntărilor, se prezintă astfel: St. Popovici 89 p, M. Ispasiu 85 p, V. Ardenel (Steaua) 85 p, G. Suditu (Steaua) 84 p, E. Panduru (Steaua) 83 p și I. Dumitrescu 81 p. Dintre juniori, care spre lauda lor au reușit să îndeplinească baremul de participare la campionatul seniorilor, pe primul loc se situează Nicolae Mihai (Olimpia-Constructorul) cu 77 p. Întrecerile continuă azi, de la ora 8. Mîine începe concursul la skeet (talere aruncate din turn).

T. RĂBȘAN

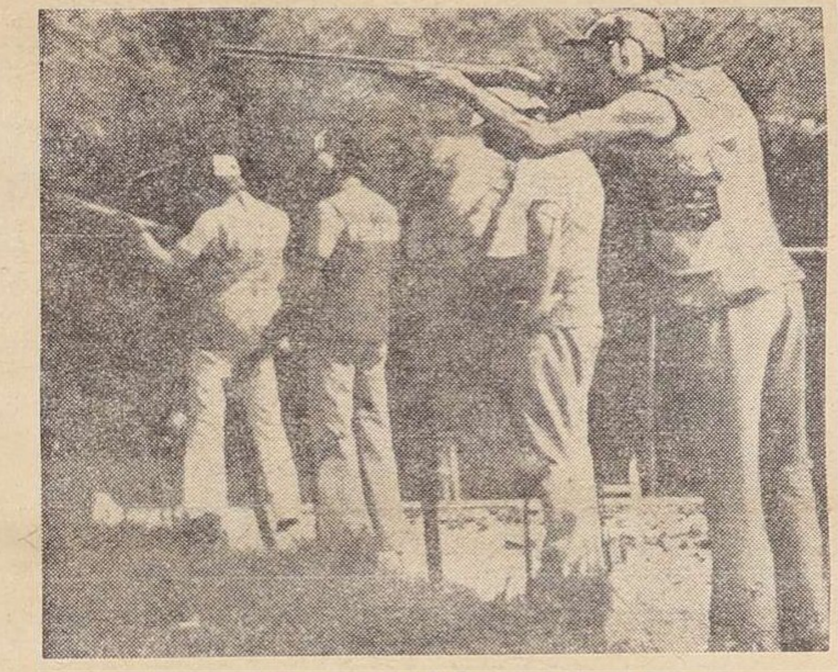

Un aspect de pe standul de talere lansate din șanț

ROMÂNIA — CANADA 3-0, LA VOLEI FEMININ

PLOIEȘTI, 28 (prin telefon). A patra întîlnire susținută de selecționata feminină de volei a Canadei în țara noastră a avut loc, joi seară, în Sala sporturilor din localitate. La capătul unei întreceri atractive, în special în primele două seturi, victoria a revenit reprezentativei României cu 3—0 (11, 11, 1). Cele mai bune jucătoare: **Emilia Cernega, Constanța Bălășoiu, Victoria Banciu, Maria Enache** din formația învingătoare, respectiv **Patty Orson** și **Connie Lebrun**. Au arbitrat **A. Popescu** și **N. Georgescu**.

Vineri, la ora 18 are loc în sala Floreasca un nou meci între echipele României și Canadei. **(Ioan CORNEA — coresp.)**

SPORTIVI ROMÂNI PESTE HOTARE

Reprezentativa masculină de baschet a plecat la Miskolc, pentru a participa — de azi — la un turneu, alături de echipele Poloniei, Ungariei și o selecționată sovietică. Turneul servește drept verificare a lotului român în vederea Balcaniadei, ce va avea loc la București, între 19 și 21 septembrie. Au făcut deplasarea: **Popa** — căpitanul echipei, **Oczelak, Cernat, Niculescu, Uglai, Caraion, Scutaru, Chircă, Mihuță, Minzat, Mihalache, Posa.**

★

La concursul internațional de sărituri în apă de la Budapesta, care se desfășoară sîmbătă și duminică, iau parte și sportivii români **Anca Făgețean, Ruxandra Hociotă, Elena Cîrstică, Georgiana Săcăleanu, Felicia Cîrstea** și **Mathias Kaiss.**

DIVIZIA A LA FOTBAL, ETAPA A III-a

C.F.R. CLUJ-NAPOCA (NEÎNVINSĂ) NOUL LIDER AL CAMPIONATULUI

● F. C. OLIMPIA SATU MARE, ȘI EA FĂRĂ ÎNFRÎNGERE PÎNĂ ACUM, BENEFICIARA SINGURULUI REZULTAT DE EGALITATE DIN ETAPĂ ● RAPIDIȘTII N-AU REUȘIT ÎNCĂ SĂ ÎNSCRIE VREUN GOL ● „CAPETELE DE AFIȘ“ ALE ETAPEI VIITOARE, JOCURILE DE LA TG. MUREȘ ȘI SATU MARE

Dudu Georgescu șutează și va înscrie al treilea gol al dinamoviștilor. (Fază din meciul Dinamo — A.S.A.).
Foto: Dragoș NEAGU

REZULTATE TEHNICE

DINAMO	— A.S.A. TG. MUREȘ	3—2	(2—1)
POLITEHNICA IAȘI	— „POLI“ TIMIȘOARA	2—0	(1—0)
F. C. BIHOR	— SPORTUL STUD.	2—0	(2—0)
JIUL	— F.C.M. REȘIȚA	2—0	(1—0)
UNIV. CRAIOVA	— RAPID	3—0	(2—0)
F. C. ARGEȘ	— „U“ CLUJ-NAPOCA	3—1	(2—0)
STEAUA	— F. C. CONSTANȚA	2—1	(2—0)
S. C. BACĂU	— F. C. OLIMPIA	0—0	
C.F.R. Cj.-NAPOCA	— U.T.A.	1—0	(1—0)

ETAPA VIITOARE (31 august)

S. C. BACĂU	— JIUL PETROȘANI
A.S.A. TG. MUREȘ	— STEAUA
„U“ CLUJ-NAPOCA	— „POLI“ TIMIȘOARA
SPORTUL STUDENȚESC	— UNIV. CRAIOVA
F. C. CONSTANȚA	— U.T.A.
F. C. OLIMPIA SATU MARE	— DINAMO
RAPID	— C.F.R. CLUJ-NAPOCA
F. C. ARGEȘ	— F. C. BIHOR
F.C.M. REȘIȚA	— POLITEHNICA IAȘI

CLASAMENTUL DIVIZIEI A

1.	C.F.R.	3	2	1	0	6—3	5
2— 3.	A.S.A.	3	2	0	1	9—5	4
2— 3.	Univ. Craiova	3	2	0	1	5—1	4
4— 5.	F.C. Argeș	3	2	0	1	5—2	4
4— 5.	„Poli“ Iași	3	2	0	1	6—3	4
6.	F.C. Bihor	3	2	0	1	5—5	4
7.	Jiul	3	1	1	1	6—5	3
8.	Steaua	3	1	1	1	3—3	3
9.	F.C. Olimpia	3	0	3	0	2—2	3
10.	S.C. Bacău	3	1	1	1	2—3	3
11.	U.T.A.	3	1	0	2	3—3	2
12—14.	Dinamo	2	1	0	1	4—5	2
12—14.	Sportul stud.	2	1	0	1	1—2	2
12—14.	F.C. Constanța	3	1	0	2	3—4	2
15.	„U“ Cluj-Napoca	3	1	0	2	2—4	2
16.	Rapid	3	0	2	1	0—3	2
17.	F.C.M. Reșița	3	1	0	2	2—7	2
18.	„Poli“ Timișoara	3	0	1	2	2—6	1

GOLGETERII

4 GOLURI: **Roznai (Jiul)**

2 GOLURI: **Moga (C.F.R.), Anghel („Poli“ Timișoara), Bedea (U.T.A.), Nemțeanu („Poli“ Iași), I. Mureșan, Pîslaru (A.S.A.), Nedelcu II, Marcu (Univ. Craiova), Florescu (F. C. Bihor), Radu II (F. C. Argeș), Iordănescu (Steaua)** — 1 din 11 m.

CITIȚI ÎN PAGINILE 2–3 RELATĂRI DE LA MECIURILE CELEI DE A III-A ETAPE A DIVIZIEI A

Înaintea startului în campionatul de handbal

PREGĂTIRI INTENSE ȘI SPECIFICE NOII FORMULE A ÎNTRECERII

În primele zile ale lunii septembrie se va da startul în cea de a XVIII-a ediție a campionatului masculin de handbal, moment care se înscrie, pe deplin justificat, în fruntea agendei manifestărilor sportive interne de la începutul toamnei. Spunem aceasta, gîndindu-ne la faptul că odată cu startul în noua ediție a disputei pentru titlu, începe, de fapt, o nouă și importantă perioadă de pregătire olimpică, principala întrecere internă constituind cel mai bun mijloc de verificare, rodare și chiar afirmare a viitorilor componenți ai lotului ce va apăra culorile țării la J.O.

Tocmai din aceste motive ni se pare firească efervescența ce se simte la majoritatea formațiilor participante. Antrenamentele și jocurile de verificare din ultima perioadă de timp au avut un caracter aparte, determinat în bună măsură și de faptul că această a XVIII-a ediție se va disputa numai în sală, sistem turnee, ceea ce, desigur, pune probleme noi antrenorilor și jucătorilor.

Un scurt tur de orizont prin cîteva din taberele echipelor ni se pare sugestiv. Campioana țării, *Steaua București* (nouă victorii consecutive) a efectuat, după cum s-a anunțat, un lung turneu în R. P. Chineză, după care și-a continuat pregătirile la București. Din vechiul lot au plecat *Marinescu* și *Coasă* (ambii la „U“ București) și *Jenea* la C.S.M. Reșița. Noi achiziții: *Roșu* și *Vărgălui*, ambii de la „U“ București. În rest, nimic nou.

Promovări spectaculoase se profilează la *Dinamo București*, unde se anunță o masivă întinerire a lotului. Astfel, alături de cunoscutul portar *Penu*, buturile dinamoviștilor vor fi apărate în acest se-

Gh. Licu (Dinamo București), unul din cei mai vechi jucători divizionari.

Călin ANTONESCU

(Continuare în pag. 2—3)

2000 DE ÎNVĂȚĂTORI...

Constatăm cu satisfacție faptul că, paralel cu bogata activitate competițională, de masă și de performanță, la toate nivelele, se desfășoară o intensă muncă organizatorică, factorii cu atribuții adoptînd măsuri eficiente și inițiind numeroase acțiuni, menite să ducă la îndeplinirea exemplară a sarcinilor reieșite din ultimele documente de partid — **Hotărîrea Plenarei C.C. al P.C.R. din 1973 și Mesajul adresat de tovarășul NICOLAE CEAUȘESCU participanților la Conferința pe țară a mișcării sportive.**

În acest context se înscrie, după opinia noastră ca o acțiune de amploare și, evident, de mare importanță, și cursul de perfecționare în problemele educației fizice și sportului a unui mare număr de învățători — 2 000 — din orașe, ca și de la sate. Ministerul Educației și Învățămîntului, împreună cu Consiliul Național pentru Educație Fizică și Sport au pregătit cu deosebită grijă și atenție programul acestui curs (care va avea loc între 1 și 4 septembrie), asigurînd buna lui desfășurare în 12 centre: **Iași, Suceava, Galați, Constanța, Pitești, Craiova, Timișoara, Tg. Mureș, Brașov, Oradea, Cluj-Napoca** și **București.**

Este limpede că reușita deplină a acestei acțiuni poate însemna o importantă contribuție la îmbunătățirea generală a activității de masă și de performanță din domeniul sportului școlar, îndeosebi al aceleia desfășurate în rîndul elevilor din anii I—IV. Aceasta depinde, desigur, în mare măsură de tematica problemelor ce vor fi dezbătute (dezvoltarea fizică corespunzătoare a elevilor, intensificarea activității competiționale de masă și de inițiere în unele discipline — atletism, gimnastică, de depistare a unor elemente talentate și de orientare a acestora spre unitățile sportive specializate), dar și de interesul, de receptivitatea, **de preocuparea pe care le vor manifesta toți cei 2 000 de participanți la acest curs de perfecționare.** Ar fi de dorit ca în fiecare din cele 12 centre să se realizeze, cu acest prilej, nu numai o clarificare deplină a problemelor și cerințelor actuale, desprinse din documentele de partid la care ne-am referit, ci și un schimb de experiență între învățătorii de la orașe și sate care predau educația fizică și sportul. Cu atît mai mult cu cît, după cum se știe, aceștia au rolul, **atît de important,** de a-și obișnui pe elevi încă din primii ani de școală cu practicarea organizată a exercițiilor fizice și sportului, de a crea acele deprinderi și obișnuințe care pot împrieteni pentru toată viața zeci de mii de tineri cu mișcarea în aer liber, cu sportul.

Ne gîndim, de asemenea, la necesitatea ca roadele, eficiența acestui curs, deosebit de binevenit, să se exprime cît mai repede și cît mai concludent în munca celor 2 000 de învățători, în activitatea sportivă de masă și de performanță a celor mai tineri elevi.

Dan GÂRLEȘTEANU